MARTIN MYSTÈRE

MARTI MISTERIJA

IZVOR MLADOSTI (NASTAVAK IZ PROŠLOG BROJA)

MARTI MISTERIJA, JAVA I PROFESOR FON HENSEN NALAZE SE U FLORIDI, U MOČVARAMA EVERGLEJDS, TRAGAJUĆI ZA MITSKIM „KRALJEVSTVOM POPA JOVANA", GDE BI TREBALO DA SE NALAZI „IZVOR MLADOSTI". ZA PRONALAZAK TOG IZVORA ZAINTERESOVAN JE I STARI MILIJARDER DE LEON KOJI JE U VIŠE NAVRATA, UZALUD, POKUŠAO DA SE PRIKLJUČI EKSPEDICIJI. PUTOVANJE KROZ MOČVARE PRAĆENO JE SA NEOBJAŠNJIVIM NEPRILIKAMA. IZNENADA, FON HANSEN JE TAJANSTVENO NESTAO I MARTI I JAVA SU SE NAŠLI PRED GRUPOM NEPRIJATELJSKI RASPOLOŽENIH SPODOBA OBUČENIH KAO KONKVISTADORI.

STANI, MARTI MISTERIJO!
OVO JE AUTOMATSKO ORUŽJE, A NE PRIMITIVNO KAO ONO U KONKVISTADORA.
ALI...
MI SMO SE VEĆ UPOZNALI U VESTERNVILU! DODUŠE, TADA SMO BILI OBUČENI U KAUBOJSKA ODELA.
KAO ŠTO VIDIŠ, PRAVI SMO SPECIJALISTI U PRERUŠAVANJU. ZBOG TOGA NAS JE DE LEON I UNAJMIO.

ŽELEO JE DA VAS **KONKVISTADORI** PONIZE... KAO ŠTO SU NJIHOVI PRECI UNIZILI INDIJANCE U OVOM KRAJU... ZA MENE JE TO SAMO NEUGODNA MASKARADA, ALI STARI LUDAK JE TAJ KOJI PLAĆA!
DE LEON... TREBALO JE DA PRETPOSTAVIM DA SE TAJ NEĆE LAKO PREDATI.
MOGAO BIH TI RAZBITI ZUBE ZATO ŠTO VREĐAŠ NAŠEG POSLODAVCA, ALI IPAK NEĆU.
ZADOVOLJIĆEMO SE TIME ŠTO ĆEŠ NAS ODVESTI DO **„IZVORA MLADOSTI“**. A, POSLE, VIDEĆEMO...
HMM...
BOJIM SE DA STE UZALUD DOLAZILI, PRIJATELJI. MI NE ZNAMO GDE SE NALAZI „IZVOR MLADOSTI“.

JEDINI KOJI BI VAM MOGAO POMOĆI JE FON HANSEN, A ON JE, NA ŽALOST, NESTAO!
HA!HA!HA!
ZNAO SAM DA ĆETE MI TAKO ODGOVORITI! IZVEDITE GA!
?
VINCENTE!

DA! TO SAM JA! A TI BI MOGAO DA PAZIŠ DA NE NASEDAŠ KAO POČETNIK, MARTI!
ZNAČI, ONI SU TE NOĆAS KIDNAPOVALI?!
NE, DRAGI PROFESORE MARTI. MI SMO STIGLI TEK PRE DVA SATA.
„PROFESOR HANSEN NAM JE PAO U ŠAKE KAO RIBICA, KAD SMO GA SRELI KAKO LUTA PO ŠUMI."

POMISLILI SMO DA IDE PREMA JEDNOJ ODREĐENOJ TAČKI. INAČE, ŠTA BI RADIO SAM DALEKO OD VAŠEG LOGORA?
UMPAH! TO SAM VAM VEĆ REKAO! POŠAO SAM DA SE PROŠETAM NE BIH LI MALO OPRUŽIO NOGE. NIKAKO NISAM MOGAO DA ZASPIM.
JE LI? A KAD SMO VAS PRONAŠLI REKLI STE NAM DA TRAŽITE LOGOR, A NE MOŽETE DA GA NAĐETE... PIH!
ISKUSAN ISTRAŽIVAČ KAO ŠTO JE ON NE ZALUTA TAKO LAKO. HOĆETE LI DA ČUJETE ŠTA JE VAŠ PRIJATELJ JOŠ REKAO?
DA ON NE ZNA GDE JE IZVOR, DA VI TO ZNATE, ALI DA ON NIKAKO NE MOŽE DA VAS PRONAĐE.
SMEŠNO, ZAR NE, MOMCI?... UPRAVO ISTO ONO ŠTO STE NAM I VI REKLI.

DA MISLIM DA VI SA MNOM ZBIJATE ŠALU; DA I JEDAN I DRUGI VRLO DOBRO ZNATE KUDA TREBA DA IDETE DA BISTE STIGLI DO "IZVORA MLADOSTI"!
TO NIJE TAČNO! MOGU VAM POKAZATI MAPU... GLEDAJTE!
TU SU SAMO VRLO NEODREĐENI PUTOKAZI... I MI SMO SE MORALI POMIRITI...
BANG!
AHHH!

GLUPANE! S KIM TI MISLIŠ DA IMAŠ POSLA? ZAR SI STVARNO VEROVAO DA ĆEŠ MOĆI DA IZVUČEŠ ORUŽJE PRETVARAJUĆI SE DA TRAŽIŠ MAPU?
MOŽDA SI ZABORAVIO DA U VESTERNVILU IGRAM **BRZOG REVOLVERAŠA!** U STVARNOSTI SAM JOŠ BRŽI!
DA VIDIM, KAKAV JE TO PIŠTOLJ?
HMM...
NEŠTO SLIČNO JOŠ NISAM VIDEO. LIČI MI NA FEN ZA KOSU!
KLIK!
KLIK!

HEJ, ON UOPŠTE NE PUCA! PA ZAŠTO NOSIŠ SA SOBOM OVU PLASTIČNU IGRAČKU?
ZA TRENUTAK, MARTIJEVE MISLI SU ODLUTALE U TIBET, GDE JE BIO PRE OSAM GODINA...
...KAD SE ZAJEDNO SA PRIJATELJEM ORLIJEM OPRAŠTAO OD MUDRACA KUTA HUMIJA.
VREME JE DA SE RASTANEMO, MARTI I ORLI. ALI, PRE TOGA HOĆU NEŠTO DA VAM POKLONIM.
VI... I **SAMO VI** MOĆI ĆETE DA KORISTITE OGROMNU MOĆ... ZA OSTALE ONI ĆE ZAUVEK **OSTATI PRAZNI I BEZOPASNI OMOTAČI...** SMEŠNE **IGRAČKE ZA DECU.**
PRE 15.000 GODINA NAPRAVILI SU IH MUDRACI **NAČAAL** IZ **MAJKE ZEMLJE.** NEMOJTE TRAŽITI ODGOVORE U NAUCI. PONAVLJAM VAM, ZA SVE LJUDE ĆE TO BITI SAMO IGRAČKE...
...ALI, POKUŠAJTE DA SE KONCENTRIŠETE PA ĆETE VIDETI OGROMNU SNAGU KOJA IZ NJIH IZLAZI!
ZAP!
ZAP!

NEŠTO SAM TE UPITAO, PROFESORE MARTI! ZAŠTO SA SOBOM NOSIŠ TU DEČJU IGRAČKU?
HM...
TO NIJE IGRAČKA VEĆ **FOTOGRAFSKI APARAT** KOJI VEOMA BRZO SNIMA. HOĆEŠ DA VIDIŠ KAKO FUNKCIONIŠE ?
PAZI, MOLIM TE! DA NEĆEŠ JOŠ ZATRAŽITI DA TI GA VRATIM? NE, DRAGI MOJ, RADIJE ĆU GA ZADRŽATI.
ŠTO SE TIČE MAPE KOJU SI TOBOŽE TRAŽIO, NAŠLI SMO JE KOD FON HANSENA I VRLO DOBRO ZNAMO DA JE PRILIČNO ZBRKANA.
ALI, SIGURAN SAM I DA VI MORA DA ZNATE KUDA BI TREBALO IĆI. ZATO, HAJDE DA SE SPORAZUMEMO.
AKO NAS ZA TRI SATA ODVEDETE DO „IZVORA MLADOSTI", **MOŽDA ĆEMO** VAM POŠTEDETI ŽIVOT. U PROTIVNOM, KROZ TRI SATA, **POBIĆEMO VAS KAO PSE** PA ĆEMO IZVOR POTRAŽITI SAMI. DAKLE, BIRAJTE!

GARETOVI „KONKVISTADORI" SU BRZO PRETRESLI MARTIJA I JAVU TRAŽEĆI DRUGO SKRIVENO ORUŽJE.
ZATIM, POŠTO SU IM VEZALI RUKE...
...POTERALI SU IH ISPRED SEBE, DRŽEĆI IH NA NIŠANU AUTOMATSKOG ORUŽJA.
DOBRO, JAVA. NEMAMO VELIKI IZBOR. AKO ZNAŠ KUDA TREBA DA IDEMO, HAJDEMO!
RGHH RRR..
RHMGRRR

ZNAŠ ŠTA, MARTI? NIJE NAM POTREBNA JAVINA POMOĆ. ČINI MI SE DA ZNAM GDE JE „IZVOR".
...NIJE U PITANJU POZNATI FON HANSENOV NOS... VEĆ NEŠTO ŠTO SE NOĆAS DESILO...
?
DA! KUDA SI SE TO IZGUBIO? POMISLIO SAM...
BIO SAM OBUZET TUŽNIM MISLIMA... ZNAŠ, RAZMIŠLJAO SAM O TOME KAKO POČINJEM DA STARIM I DA JE, MOŽDA, „IZVOR MLADOSTI" POSLEDNJA GLUPA FATAMORGANA ČOVEKA KOJI JE STIGAO NA KRAJ PUTA.
ODJEDNOM SAM OKO SEBE OSETIO NEČIJE PRISUSTVO... BILA SU TO NEVIDLJIVA BIĆA KOJA SU MI POKAZIVALA PUT.
...NE ZNAM KAKO DA TI OBJASNIM, MARTI, ALI JA, KOJI NE VERUJEM U NATPRIRODNE POJAVE, PAO SAM U NEKU VRSTU TRANSA.

KAO ODISEJ KOJEG SU NAMAMILE SIRENE, DOŠAO SAM DOVDE, OPIJEN, VOĐEN TAJANSTVENOM SILOM.
I, SAD ZNAM DA SE „IZVOR" NALAZI U JEDNOJ PEĆINI ISPOD ONIH OGROMNIH KORENA U OBLIKU LUKA.
KAD SU ME UHVATILI, IZAŠAO SAM IZ TOG TRANSA... ALI SA JEDNIM JASNIM UTISKOM...
...DA NEKO ŽELI DA MI TAMO UĐEMO. NE ZNAM S KAKVIM CILJEM.

DA, S KAKVIM CILJEM? MOŽDA ODGOVOR ZNA NEKO OD STANOVNIKA REZERVATA SEMINOLA U EVERGLEJDSU.
ČOVEK KOJI ŽIVI OKRUŽEN KOMFOROM DVADESETOG VEKA...
...A KOJI, IPAK, POZNAJE HILJADUGODIŠNJE TAJNE STARE MAGIJE KALUZA.
„O, MOĆNI DUHOVI PREDAKA, PRODUŽITE DA VODITE MOJU RUKU I NASTOJTE DA ONA NE POGREŠI."
„AKO TRI ČOVEKA ČISTA SRCA PRONAĐU „IZVOR ŽIVOTA", MNOGI LJUDI RĐAVA SRCA POĆI ĆE NJIHOVIM TRAGOM."

„I, TADA ĆE DOĆI KRAJ TAKESTAMA, AISIMA, KALUZIMA, HOPIMA I HILJADAMA PLEMENA KOJA NASELJAVAJU ZEMLJU."
„POKUŠAO SAM DA ZAUSTAVIM TE LJUDE."
„ALI, NJIHOVO MOĆNO ORUŽJE IZAŠLO JE NAKRAJ SA ŠUMSKIM STVORENJIMA ... "
BANG! BANG
ZAP ZAP
„O, MOĆNI DUHOVI, DA SAM SE DRŽAO ONOGA ČEMU NAS UČI TRSKA KOJA NI NE POKUŠAVA DA SE SUPROTSTAVLJA VETRU VEĆ SE POVIJA I PRATI GA. ZBOG TOGA JE VETAR NIKAD NE LOMI KAO VELIKI HRAST."
„POSTARAO SAM SE DA UBRZAM NJIHOVO NAPREDOVANJE KAKO BI NESALOMLJIVI ČUVARI, KOJIMA SE NIKO I NIŠTA NE MOŽE SUPROTSTAVITI, UČINILI KRAJ TRAGANJU OVE TROJICE."

„O, MOĆNI DUHOVI, POŠTEDITE AKO HOĆETE LJUDE ČISTA SRCA ALI, AKO NEĆETE, NEKA BUDE PO VAŠOJ VOLJI!"
KUDA ĆEMO SAD, MAJMUNE?
RGHRRR!
OVAMO! I, NEMOJ GA ZVATI MAJMUNOM! JEDNOG DANA BI SE ZBOG TOGA MOGAO POKAJATI!
JA DA SE POKAJEM? HA! HA! BOLJE TI MISLI NA KAJANJE, DRAGI MOJ!

JA SAM U ŽIVOTU MNOGO TOGA PRETURIO PREKO GLAVE, ALI NIKAD SE NISAM KAJAO!
RGHRR
HAJDEMO, SPUSTIMO SE OVUDA!
TU DOLE? DA TI NAS NE ZAMAJAVAŠ, PROFESORE MARTI! PAZI ŠTA RADIŠ!
ZAR SE PLAŠIŠ, GARETE? AKO HOĆEŠ, JOŠ MOŽEMO ODUSTATI. ALI, AKO NEKO OD TVOJIH LJUDI TO BUDE REKAO DE LEONU, NE VERUJEM DA ĆE TI ŽIVOT POSLE BITI LAK.

JA SE NIČEGA NE PLAŠIM! BRŽE, ULAZIMO!
POSLE SKORO OSAMSTO GODINA BELI ČOVEK JE PONOVO PREŠAO PREKO TOG DREVNOG PRAGA...
...KAO ŠTO JE TO NEKAD VEĆ UČINIO POP JOVAN, SVEŠTENIK OD KOGA JE I POTEKLA LEGENDA.
ALI, BELI LJUDI KOJI SU OVOG PUTA PREŠLI TAJANSTVENU GRANICU NISU SA SOBOM IMALI...
...INDIJANSKOG POGLAVICU, POSVEĆENOG U DREVNE TAJNE, KOJI BI IH MOGAO BRANITI OD PRIVIĐENJA...

„U KRALJEVSTVU POPA JOVANA BILO JE JEDNO OGLEDALO KOJE JE MOGLO DA RAZLIKUJE DOBRE OD ZLIH."
ŠTA... ŠTA JE OVO?!
LIČI NA OGLEDALO... ALI...
GLEDAJTE... GLEDAJTE!
„ZLI SU U OGLEDALU MOGLI DA UGLEDAJU SVOJU BUDUĆU SUDBINU!"
AAHHHHHHHHHH!

KOSTURI! POSTALI SMO KOSTURI!
NEMOJTE GUBITI PRISUSTVO DUHA! TO MORA DA JE HALUCINACIJA! OSTANITE MIRNI!
HISSSS
EEEEEEHHE
AAAAAA

»KRALJEVSTVO POPA JOVANA BRANILI SU DIVLJI LJUDI, STRAŠNA ROGATA STVORENJA!«
»ZATIM, LETEĆI ZMAJEVI, OPREMLJENI KAO A-TOVI!«
NNEEE!
PUCAJTE! PUCAJTE!
RATATATATATA!

ĐA NE ZNAM ŠTA VIDE TI LJUDI, ALI MISLIM DA JE OVO PRILIKA DA SE IZGUBIMO!
PUCAJU NASLEPO, MEĐUSOBNO SE UBIJAJU!
SNAP
ODLIČNO, JAVA! A SAD, GUBIMO SE ODAVDE!
OVI KAO DA SU POLUDELI! BEŽIMO! BEŽIMO!
AHHHH!
KATATATACATA
UZEĆU TVOJ PIŠTOLJ, MARTI! EVO, DOLAZIM!
KRAŠ

MRAVI! MILIONI MRAVA I TERMITA! JEDU KORENJE!
„I MRAVI SU BRANILI ZLATO POPA JOVANA". NIJEDAN ČOVEK SE NIJE USUDIO DA DOĐE ZATO ŠTO BI GA MRAVI NAPALI I ODMAH POŽDERALI."
BLAGO! BLAGO KOJE SU OPLJAČKALI KALUZE! DONOSILI SU GA OVDE, PRINOSEĆI GA KAO ŽRTVU SVOJIM BOŽANSTVIMA.
AHH!
KRRAK
ŠTA JE SA VINCENTOM? NEMA GA! OVI INSEKTI ĆE SVE DA SRUŠE!

MARTI! JAVO! MAJKO MILA! GDE...
KRAK
MARTI... MAR...
?
OTKUD OVAJ HODNIK! SIGURAN SAM DA GA RANIJE NIJE BILO!
UMPAH! SIGURNO JE TU BIO! SAMO GA U ONOJ ZBRCI NISAM PRIMETIO!
MRAVI SU GA IZBEGAVALI... MOŽDA...
IZNENADA, STRAŠNU BUKU ZAMENILA JE SAVRŠENA TIŠINA...

KAO U TRANSU, FON HANSEN JE KRENUO DUGAČKIM PROLAZOM KOJI JE POSTAJAO SVE ŠIRI I SVETLIJI.
OH...OH...
ZNAČI, ISTINA JE! SVE JE BILO ISTINA!
ET IN ARCADIA EGO
"ET IN ARKADIA EGO"... "STIGAO SAM DO TOG ZEMALJSKOG RAJA."
TU SU DVA DATUMA. MOŽDA JE POP JOVAN ŽELEO DA OVDE BUDE SAHRANJEN.

1103 –1315 ... ALI NIJE MOGUĆE!... ONDA...
RCADIA E
α 1103 ω 1315
...IZVOR!...
VODA JE TEKLA LAKA, PRIMAMLJIVA, KAO DA JE PROZRAČNA.
UVEK SAM SE PITAO ŠTA BI SE DESILO ČOVEKU AKO BI IMAO JOŠ JEDNU PRILIKU, AKO BI MOGAO DA PROŽIVI JOŠ JEDAN, NOVI ŽIVOT, AKO BI MOGAO DA OTPOČNE SVE IZ POČETKA NE PRAVEĆI ISTE GREŠKE.
MOŽDA JE VREME...
...MOŽDA...

DŽINOVSKO DRVO NASTAVLJALO JE DA SE RASPADA. HILJADUGODIŠNJI TRUD MRAVA BLIŽIO SE K SVOME KRAJU...
VINCENTE! VINCENTE! JAVI SE!
STO MU GROMOVA!
NE MOŽEMO GA OSTAVITI! OVDE SE SVE RUŠI! POGINUĆE!
KRAAŠ
HODNIK JE ZAKRČEN! NE MOŽEMO DA SE VRATIMO PO FON HANSENA!

ZA NJEGA VIŠE NEMA NADE, NA ŽALOST!
VINCENTE! VINCENTE!
JAVA JE ZGRABIO SVOG IZBEZUMLJENOG PRIJATELJA ZA RUKU I POVUKAO GA...
...U POSLEDNJEM TRENUTKU.
POTRČALI SU KOLIKO IH NOGE NOSE, NE OSVRĆUĆI SE.

DŽINOVSKO DRVO SE S TRESKOM SRUŠILO NA ZEMLJU.
KRAAŠŠŠŠ
NA RASTOJANJU OD NEKOLIKO MILJA, U REZERVATU SEMINOLA...
...JEDAN STARI INDIJANAC JE U POHABANO ĆEBE UMOTAVAO VREĆICE PUNE TRAVA OPOJNOG MIRISA...
...NEOBIČNE AMAJLIJE, RITUALNE PREDMETE KOJI SU VEKOVIMA STAJALI ZABORAVLJENI!...
...I KUĆICA JE PONOVO DOBILA SVOJ SAVREMENI IZGLED.
KLIK!

NJUJORK.
STAN U VAŠINGTON NJUSU, NEKOLIKO KORAKA OD GRINIČ VILIDŽA...
„PROŠLO JE VEĆ DVA MESECA OD MOG POVRATKA U NJUJORK I OD VREMENA KAD JE ŠTAMPA OBJAVILA VEST O SMRTI FON HANSENA.“
„ČUDNOM IGROM SLUČAJA, FON HANSEN JE UMRO ISTOGA DANA KAD I DE LEON, KOGA JE POGODILA KAP.“
„NE BIH ŽELEO DA KOMENTARIŠEM STRAŠNU PUSTOLOVINU KOJU SAM DOŽIVEO U EVERGLEJDSU. U VIŠE NAVRATA BIO SAM U PRILICI DA SE SRETNEM SA SLIČNIM POJAVAMA.“

VREMENOM, STEKAO SAM OSOBINU DA ZA SVE ŠTO DOŽIVIM TRAŽIM STROGO NAUČNO OBJAŠNJENJE!
„ALI, EPIZODA KOJU ŽELIM DA ISPRIČAM NE DA SE OBJASNITI NI NA KOJI NAČIN. PRE NEGO ŠTO JE DOŠLO DO OBRUŠAVANJA, VIDEO SAM FON HANSENA KAKO PODIŽE MOJ PIŠTOLJ SA ZRACIMA.“
„ZNAČI, ZAJEDNO SA VINCENTOM NESTAO JE I MOJ PIŠTOLJ... BAR TAKO JE BILO DO JUČE UJUTRO...“
„...KAD JE JEDAN MLADIĆ ZAZVONIO NA MOJA VRATA. U NJEGOVOM LIKU I POKRETIMA BILO MI JE NEŠTO POZNATO.“
IMAM JEDAN PAKETIĆ ZA VAS, PROFESORE.
PAKETIĆ? HVALA. AKO BISTE ME PRIČEKALI...
OH, NE! NE TREBA MI NAGRADA. OVO SAM URADIO SAMO PO ŽELJI JEDNOG NAŠEG ZAJEDNIČKOG PRIJATELJA!
PRIJATELJA? DA SE MI MOŽDA NE POZNAJEMO? NEGDE SAM VAS VEĆ VIDEO...

OH, MOŽDA STE ME ZAPAZILI NA NEKOJ VAŠOJ KONFERENCIJI. OTKRIO SAM DA SAM U SUŠTINI UVEK ŽELEO DA BUDEM ARHEOLOG I, SAD SE UPOZNAJEM SA SREDINOM...
HA! HA! GOVORITE KAO DA STE STARI... A JA VAM NE BIH DAO VIŠE OD 25 GODINA!
U PASOŠU MI STOJI „23", A MORA SE VEROVATI ONOME ŠTO STOJI U DOKUMENTIMA.
U SVAKOM SLUČAJU, DRAGI MARTI, TI VRLO DOBRO ZNAŠ DA GODINE NISU VAŽNE! GLUPOSTI! UMPAH!
!
„TAJ UZVIK, POZNATE CRTE LICA TOG MLADIĆA, NJEGOVE REČI... SVE ME JE TO UZNEMIRILO I NAVELO ME DA POMISLIM NA NEŠTO NEVEROVATNO. ALI, PRE NEGO ŠTO SAM STIGAO IŠTA DA MU KAŽEM, DA GA UPITAM, MLADIĆ JE SKOČIO NA MOTOCIKL I IZGUBIO SE."
„U PAKETU JE BIO MOJ PIŠTOLJ SA ZRACIMA. OD TOG TRENUTKA POČEO SAM DA SE PITAM DA LI..."
„ALI NE, TO JE NEMOGUĆE! TO JE, ZAISTA, SUVIŠE NESTVARNO!"
KRAJ EPIZODE
IMOS
IMOS

POSLEDNJIH MESECI JE MNOGO RADIO. RAT JE, A TATA JE VEOMA VAŽNA LIČNOST. ZBOG TOGA JE ZABRINUT!
DA. JAKO ZABRINUT.
SKORO SMO USPELI. ALI, JOŠ NISAM MIRAN.
BOLJE ĆU SE OSEĆATI TEK KAD ONO BUDE NA SIGURNOM. TI PROKLETNICI SU ME DO POSLEDNJEG TRENUTKA PRATILI U STOPU.
SAD SE NALAZIMO ISPRED IRSKE. JOŠ NEKOLIKO ČASOVA I OVA NEPRIJATNA PUSTOLOVINA BIĆE OKONČANA.
TUUT-TUUT
DENK! DENK! DENK!

VOOOŠŠ
TUUT!
LUSITANIA
PROMAŠILI SMO SVETIONIK FESTNET, KAPETANE TARNER!
KAO DA JA TO NE ZNAM! PO OVOJ PROKLETOJ MAGLI NE VIDI SE PRST PRED OKOM!
IPAK, ONO TAMO TREBALO BI DA JE BRAUN HED. PREPOZNAO BIH GA I U NAJCRNJEM MRAKU.
ISPRAVITE PUTANJU! IDEMO PREMA OLD HEDU!
RAZUMEM, KAPETANE!

TATA, KAKO USPEVAJU DA SE KREĆU PO OVAKVOJ MAGLI?
HM...
ZNAŠ, SINE, NOĆAS NIKO NIJE U STANJU DA NEŠTO VIDI, ALI **STARI MORNARI** POSEDUJU NEKU VRSTU **ŠESTOG ČULA.**
SIGURAN SAM DA KAPETAN TAČNO ZNA GDE SE TRENUTNO NALAZIMO!
PRAVAC **JUG 87 ISTOČNO!** ZABELEŽITE, BESTEG!
ODMAH, KAPETANE!
TATA! TATA! ŠTA JE ONO?
KOJE PITER?
ONO TAMO! GLEDAJ, TATA!

JA NIŠTA NE VIDIM, SINE!
ČEKAJ!
TAMO IMA NEŠTO! I JA SAM VIDEO... OH... NIJE MOGUĆE DA SU TO ONI!
TORPEDO! META NA 700 METARA! BRZO, IZBACITE GA POD UGLOM OD 90 STEPENI!
RAZUMEM, KAPETANE!

PALI!
VOMP!
DA LI STE ODREDILI TAČKU GDE SE NALAZIMO, BESTEG!
VRRRR
JOŠ MALO, PA SAM GOTOV, KAPETANE!
KABOOOOM!

AHHH!
AHHH!
U POMOĆ!
SPUSTITE ČAMCE!
OVAJ NEĆE DA SE SPUSTI! ČEKRK JE OŠTEĆEN!
NEĆU DA UMREM! NEĆU DA UMREM!

MAMA! MAMAAA!
FRENK! PITER!
BOOOOOM!
AHHH!
AHHH!
PROKLETE BITANGE... PROKLETE...

DA ISPALIMO JOŠ JEDAN, KAPETANE?
NE, NIJE POTREBNO! TO BI BIO MASAKR!
JOŠ NIKAD NISAM VIDEO BROD KOJI JE OVAKO BRZO POTONUO!
PITAM SE SAMO ZAŠTO SU TRAŽILI DA POTOPIMO PUTNIČKI BROD. ALI, NAREĐENJA SU NAREĐENJA.
PROMENITE PUTANJU! ZADATAK JE IZVRŠEN!

NEEE!
MAMA! TATA!
PLJUUS!
BRŽE! BRŽE! MORAMO SE UDALJITI, JER ĆE I NAS POVUĆI SA SOBOM!

ŠUVAAAMM!
MAMA! TATA!
7. MAJA 1915. GODINE PREKOOKEANSKI BROD »LUZITANIJA« TRAGIČNO JE ZAVRŠIO U MORSKIM DUBINAMA.

BAHAMSKA OSTRVA, 1982. GODINE.
NA PUČINI ISPRED KAJO SAN PEDRA, OSTRVCETA NEŠTO MALO VEĆEG OD JEDNE HRIDI, IZMEĐU RAM KEJA I KET AJLENDA...
JOŠ SAMO NEKOLIKO STOTINA METARA. ALI, NAJGORE TEK DOLAZI...
...UKOLIKO SU MOJE PRETPOSTAVKE TAČNE, OVO OSTRVCE NIJE NENASELJENO. STOGA JE BOLJE DA STIGNEMO NEPRIMEĆENI!

SNAŽNO ZAMAHUJUĆI RUKAMA I NOGAMA KROZ VODU, RONIOCI SU SE PRIBLIŽAVALI PODNOŽJU MALOG OSTRVA.
MADA IM JE RONILAČKA MASKA UPOLA SKRIVALA LICA, NIJE BILO TEŠKO PREPOZNATI DVOJICU NAŠIH STARIH POZNANIKA: MARTIJA MISTERIJU...
... I JAVU, NJEGOVOG NERAZDVOJNOG POMOĆNIKA, NEANDERTALCA OD PRE 30.000 GODINA!
HMGRR...
JAVA MI SAVETUJE DA SE POPNEMO SA OVE STRANE. U REDU!

IMAM VIŠE POVERENJA U INSTINKT MOGA PRIJATELJA NEGO U BILO KOJU GEOGRAFSKU MAPU.
JOŠ NIKAD NIJE BIO OVDE PA IPAK IZGLEDA KAO DA SAVRŠENO POZNAJE OVO MESTO.
USKORO SU MARTI I JAVA IZRONILI...
...I IZAŠLI NA KOPNO. U JEDNU PEĆINU SU SAKRILI SVOJA RONILAČKA ODELA.
USPELI SMO, JAVA. SAD MORAMO PRODUŽITI, ALI APSOLUTNO NEČUJNO.
HMGGRR...
U TOM PRAVCU?!
HMRR...
PA, TUDA SE IDE PREMA SREDINI OSTRVA, A TREBALO BI DA SE ONI NALAZE DUŽ OBALE.
144

U REDU, U REDU. AKO TI TAKO KAŽEŠ, SIGURNO ZNAŠ I ZAŠTO.
HMGGGR!!!
NEKOLIKO MINUTA, DVOJICA PRIJATELJA SU SE KRETALA PO STENAMA KOJE ODVAJAJU PLAŽU OD TROPSKE ŠUME.
ZATIM...
RGHHHH!
PAZI, PAZI!
145

ZNAČI BIO SAM U PRAVU. ONA JAHTA NIJE TAJANSTVENO NESTALA U BERMUDSKOM TROUGLU, KAO ŠTO JE ŠTAMPA OBJAVILA.
OBJAŠNJENJE JE VRLO JEDNOSTAVNO. NAPALI SU JE MODERNI GUSARI I PUTNICI SU DOVEDENI OVAMO VEROVATNO ZATO DA BI SE OD PORODICA IZVUKAO OTKUP.
U TO SAM BIO SKORO SIGURAN. U OVO JE UMEŠANA I NEKA VELIKA ZVERKA IZ POLICIJE.
U STVARI, ODMAH SAM ZNAO DA SU ME SAMO ZATO ANGAŽOVALI DA SPROVEDEM ISTRAGU U VEZI SA NESTANKOM JAHTE, DA BI POTVRDILI PRETPOSTAVKU DA SE IZA SVEGA TOGA KRIJE NEKI NEOBJAŠNJIVI FENOMEN.
DOBRO! OVA ROLNA FILMA BIĆE UBEDLJIV DOKAZ. UMEŠANA ILI NE, POLICIJA ĆE BITI PRISILJENA DA INTERVENIŠE.
HMMMGGRR
KLIK! KLIK!

HHH!
BANG BANG
RRGGH!
!
ZIP..
SPAZILI SU NAS! SKLONIMO SE IZA ONIH STENA.
BANG
BANG

BANG
FIJU
PROKLETSTVO!
BANG
BANG
FIJU
BANG
FIJU
FIJU
BANG
HMMGRR
A SAD, DA VIDIMO HOĆE LI IH OVO MALO SMIRITI!
?
Z-ZAP
Z-ZAP

TI MI ŠTITI LEĐA! POKUŠAĆU DA IH IZNENADIM SA STRANE.
DOBRO!
Z-ZAP
ŠTO MU MUKA! KAKVO JE TO ORUŽJE?!
BANG BANG
BANG
BANG
NE MOŽEMO IM NIŠTA, U ZAKLONU SU. AKO DOĐU NOVI, GOTOVI SMO!
MORAMO SE IZVUĆI ODAVDE PRE NEGO ŠTO NAS OPKOLE!

BANG
ZIP
OVAMO! TO NAM JE JEDINA PREOSTALA MOGUĆNOST!
HMGGRR!
ZIP
DO ĐAVOLA!
TUMP!
ARGGHHH!
AAARGH!

IZGLEDALO JE DA ĆE SE PAD MARTIJA MISTERIJE TRAGIČNO ZAVRŠITI. ZIDOVI STENA BILI SU GLATKI PA NIJE MOGAO DA SE UHVATI ZA NEŠTO.
GOTOV SAM! OVOGA PUTA MI JE STVARNO DOŠAO KRAJ.
MRAČNO DNO AMBISA SVE MU SE VIŠE PRIBLIŽAVALO.
ARGHHH! RRRGHHHH!
RRRGHHH! RRRR!
JAVA...
?

SKOČI, JAVA! NEMA OPASNOSTI! PUNO JE VODE!
HMGRRR!
EVO GA!
NAŠ JE!
HMGGGRR!!!
TUMP
UH!

TRAS!
OUFF!
TRES!
AHH!
TUUP!
TRES!
RRAAAGHHHH!

BUDITE MIRNI! NIJE SE DESILO NIŠTA ZNAČAJNO.
POJAVILA SU SE DVOJICA GLUPAKA KOJI SU DOŠLI DA ZABADAJU NOS U ONO ŠTO IH SE NE TIČE. KROZ NEKOLIKO MINUTA DOBIĆE ONO ŠTO SU ZASLUŽILI.
ŠEFE... ŠEFE!!
NAŠLI SMO RAULA I OSTALE ONESVEŠĆENE PORED PUKOTINE!
PROKLETSTVO!

SVI U LUKU! NE BIH ŽELEO DA SU TAMO!
ONO JE „TAJANSTVENO POTONULA JAHTA" KOD BERMUDSKOG TROUGLA ... MOŽEŠ LI DA SHVATIŠ ŠTA SE DESILO, JAVA?
MOGAO BIH SE KLADITI DA SU SE PRIBLIŽILI BRODIĆU U TOM MASKIRANOM ČAMCU OBALSKE STRAŽE. POŠTO SU SE POPELI NA PALUBU, SAVLADALI SU POSADU...
...A ZATIM SU SE MIRNO UPUTILI NA OVO OSTRVO, ZNAJUĆI DA TU POSTOJI SKRIVENA PODZEMNA LUKA.

ODOZGO SE NASTALI BROD NE MOŽE PRIMETITI... S OBZIROM NA LEGENDE KOJE KOLAJU O OVOM DELU MORA, IZGLEDALO JE DA JE JAHTA STVARNO NESTALA.
MEĐUTIM, EVO JE OVDE PRED NAMA! ČITAVA JE I NEOŠTEĆENA!
ENO IH! PUCAJTE!
RAT!-TAT!-TAT!-TAT!
BANG! BANG!

E, VEĆ MI JE DOSTA OVOGA! SADA SU MNOGO BROJNIJI NEGO MALOČAS. TEŠKO ĆEMO IM UMAĆI!
HMMRRR!
ODLIČNA IDEJA, JAVA! POKUŠAĆEMO DA SE DOČEPAMO ČAMCA.
ČIM SE IZVUČEMO ODAVDE, OBAVESTIĆEMO NADLEŽNE. ZAHVALJUJUĆI FOTOGRAFIJAMA KOJE SAM SNIMIO, MORAĆE INTERVENISATI HTELI-NE HTELI!
TAMO SU IZA ONIH SANDUKA. BUDITE OPREZNI!

TI MI OVIM ČUVAJ LEĐA, STARI. MOJ. MENTALNO SAM GA PROGRAMIRAO TAKO DA GA TI MOŽEŠ UPOTREBITI.
JA ĆU POKUŠATI DA STIGNEM DO ČAMCA!
BANG!
GLEDAJ GA SAMO! ŠTA JE NAUMIO?...
BANG!
RAT-TAT-TAT
TAT-T
PLJUS!
FIJU
FIJU
DOK SU OKO MARTIJA MISTERIJE FIJUKALI MECI...
... NEANDERTALAC SE POJAVIO IZA IMPROVIZOVANOG ZAKLONA NE MAREĆI ZA OPASNOST!
ZZAAP!
ZZAAP!
ZZAAP!
ZZAAP!

IZ NEOBIČNOG PIŠTOLJA MARTIJA MISTERIJE POČELI SU DA SEVAJU PLAVIČASTI ZRACI.
LJUDI POGOĐENI TAJANSTVENIM ZRAKOM IZGLEDALI SU KAO DA SU NA MESTU ZALEĐENI.
POPADALI SU NA ZEMLJU, NEPOMIČNI, SLIČNI KAMENIM KIPOVIMA...
PTUUM!
RAMONE! RAMONE! ŠTA JE? ŠTA SU TI URADILI?
IZVANREDNO! JAVA IM JE ZADRŽAO PAŽNJU TAMAN KOLIKO JE POTREBNO.
ONI NESREĆNICI ĆE SE PROBUDITI KROZ NEKOLIKO MINUTA, TAMAN NA VREME DA BI UŽIVALI U POSLEDNJIM ČASOVIMA SLOBODE.

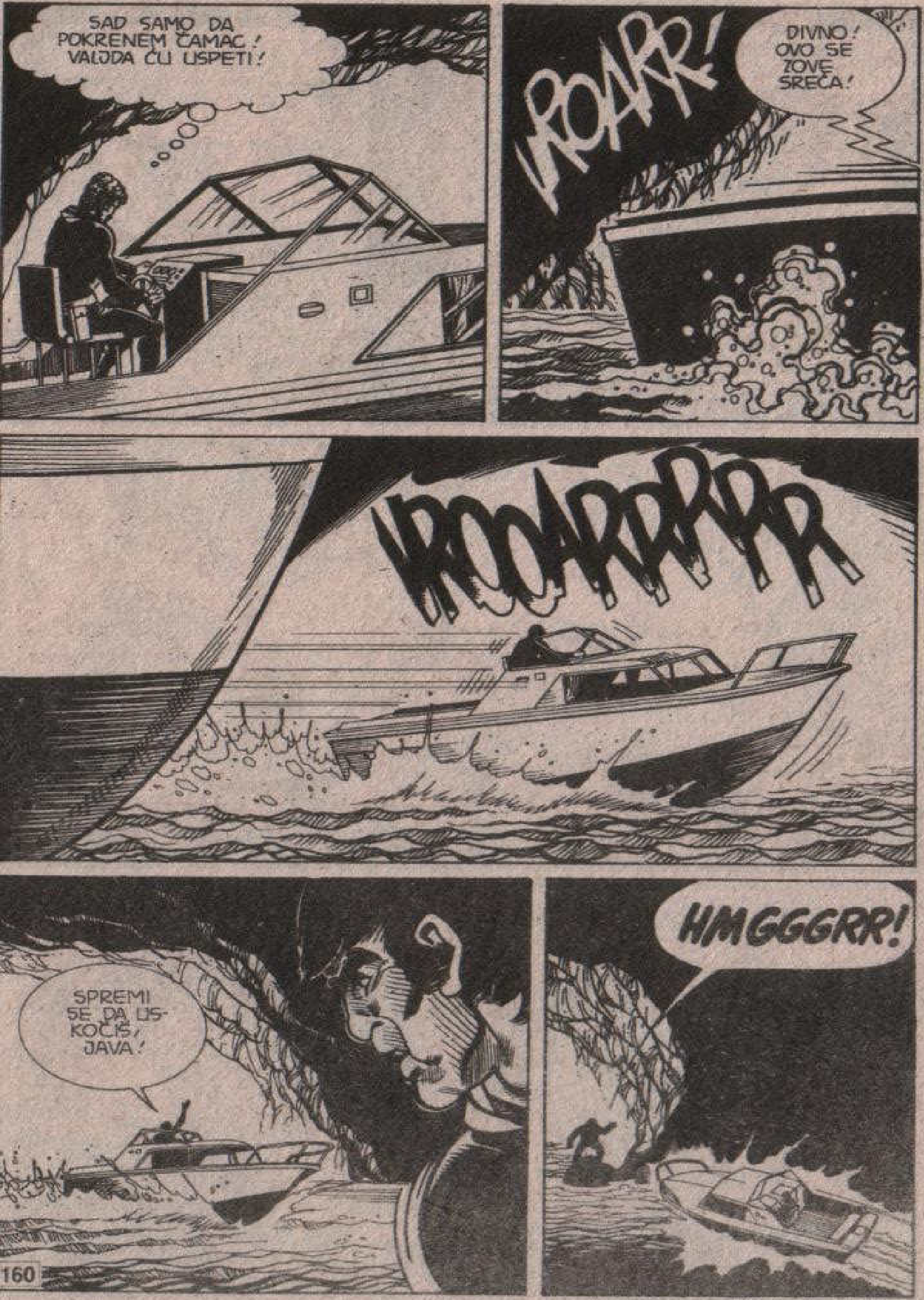
SAD SAMO DA POKRENEM ČAMAC! VALJDA ĆU USPETI!
ROARR!
DIVNO! OVO SE ZOVE SREĆA!
VROOARRRRR
SPREMI SE DA USKOČIŠ, JAVA!
HMGGGRR!

ČIM SE MALI I BRZI ČAMAC DOVOLJNO PRIBLIŽIO...
...NEANDERTALAC JE SKOČIO.
ZAPANJUJUĆE SPRETNO, S OBZIROM NA SVOJU VELIČINU, ZAUZEO JE MESTO PORED PRIJATELJA.
ODLIČNO IZVEDENO, JAVA! HAJDEMO ODAVDE!
ROARR!

EVO, MI SE SAD NALAZIMO BAŠ USRED TROUGLA. KOLIKO SAM MOGAO ČUTI, DESETINE BRODOVA I AVIONA OVDE SU ZAVRŠILI NA TAJANSTVENI NAČIN...
«... PRED KRAJ 1940. GODINE, NA PRIMER, JEDNA ESKADRILA AMERIČKE AVIJACIJE POSLEDNJI PUT JE JAVILA BAZI SVOJ POLOŽAJ...»
«... A ZATIM JE NESTALA. NIKO NIJE USPEO DA PRONAĐE TRAG NESTALIH AVIONA.»
HMMMRRR!
DA, ZNAM DA JE TO ČUDNO. MOŽDA POSTOJI I NEKO RAZUMNO OBJAŠNJENJE ZA TAJ NESTANAK, KAO U OVOM NAŠEM SLUČAJU.
ALI, NAS DVOJICA SMO VEĆ VIDELI TOLIKO ČUDNIH STVARI DA ME NE BI NIŠTA IZNENADILO.

DOZVOLILI SMO IM DA NAM UMAKNU KAO DA SMO POČETNICI! AKO OBAVESTE POLICIJU, NEMA NAM SPASA!
POSTOJI JOŠ JEDNA NADA, ŠEFE. REZERVOAR MOTORNOG ČAMCA SKORO JE PRAZAN: NE MOGU DALEKO OTIĆI!
ŠTA ONDA ČEKAMO? KRENIMO ZA NJIMA!
BRZO!
ZA TO VREME...
SAD SMO VAN OPASNOSTI, JAVA. SKORO SAM ZADOVOLJAN ŠTO BERMUDSKI TROUGAO NE KRIJE STVARNO NEKU NEOBJAŠNJIVU TAJNU.
VMS-9

PUT.....
PUT-PUT-
!
KAD SMO VEĆ KOD ČUDNIH STVARI, ŠTA JE ODJEDNOM OVOM PROKLETOM MOTORU?
SPUNF!!
BESTRAGA! KAKO TO DA BAŠ SAD NESTANE GORIVA!
TUMP!
UH! NESREĆA NIKAD NE DOLAZI SAMA! POGLEDAJ SAMO!
VROOOMM

VROOOAARR
ENO IH! STOJE NASRED OKEANA!
ŠTA SAM TI REKAO?! ZNAO SAM!
OVO ŠTO NAM PREOSTAJE DA URADIMO, BIĆE PRAVA DEČJA IGRA. NAŠ BRODIĆ JE OPREMLJEN MITRALJEZIMA I MALIM TOPOM. DOVOLJNO ĆE BITI JEDAN PRECIZAN POGODAK I...
MA, ŠTA SE TO DEŠAVA?
MALOČAS NISAM PRIMETIO OBLAK, A SAD...

NA NJIHOVOM BRODIĆU VIDEO SAM TOP. BOLJE ĆE BITI DA NAPUSTIMO ČAMAC.
IPAK, PLAŠIM SE DA SE ONI NEĆE ZADOVOLJITI TIME ŠTO ĆE NAS VIDETI U VODI, VEĆ ĆE NASTOJATI DA NAS ZAUVEK UKLONE.
HMMM!
?
HM! MMM!
DA, DOGAĐA SE NEŠTO ČUDNO...

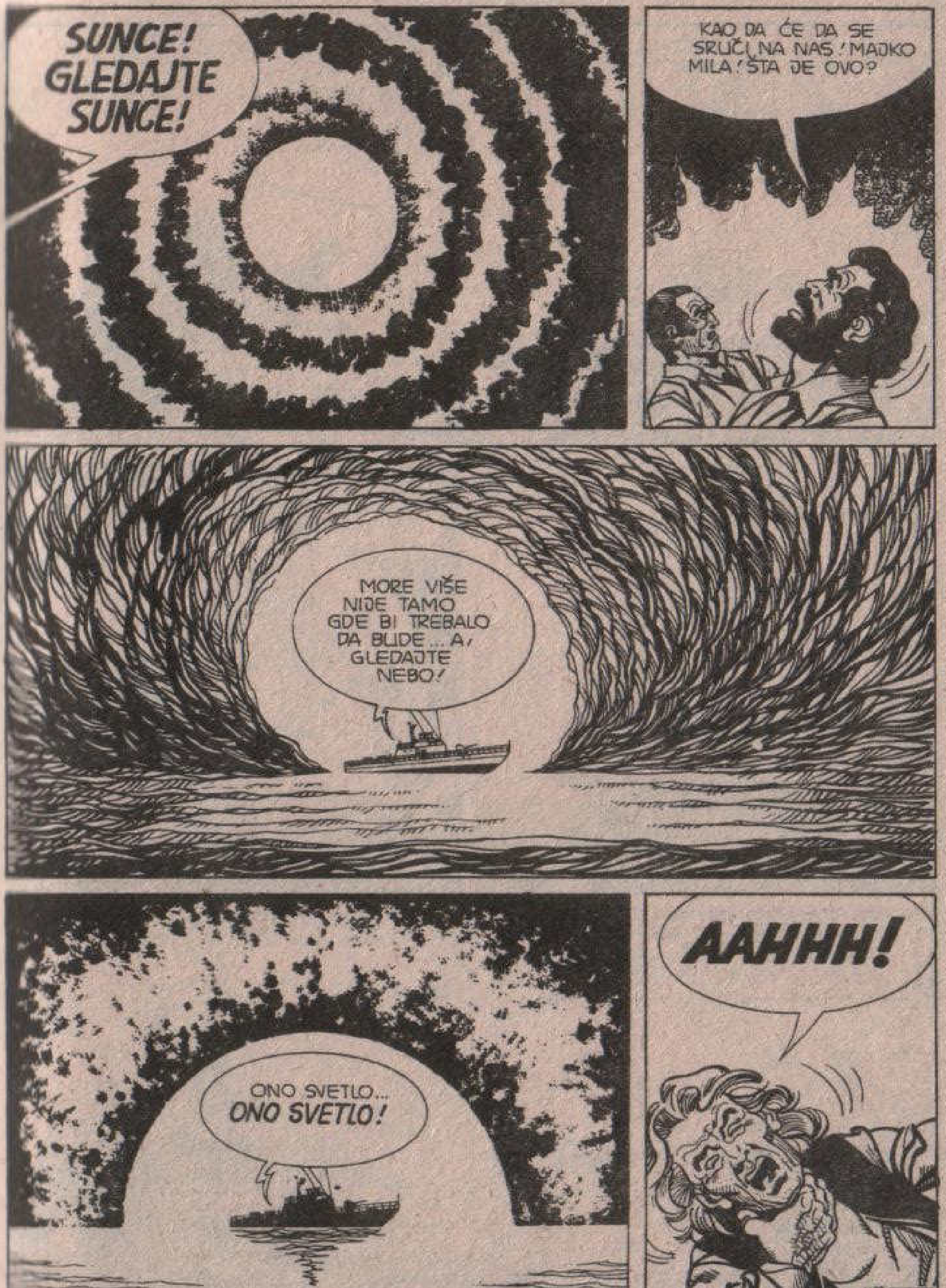
SUNCE! GLEDAJTE SUNCE!
KAO DA ĆE DA SE SRUČI NA NAS! MAJKO MILA! ŠTA JE OVO?
MORE VIŠE NIJE TAMO GDE BI TREBALO DA BUDE... A, GLEDAJTE NEBO!
ONO SVETLO... ONO SVETLO!
AAHHH!

NE MOGU DA SHVATIM! ČUJEŠ LI IH, JAVA? JA-UČU...
ZATIM...
...PRED MARTIJEVIM I JAVINIM POGLEDIMA PUNIM NEVERICE...
...BRODIĆ KOJI IH JE GONIO LAGANO JE POČEO DA NESTAJE.
!

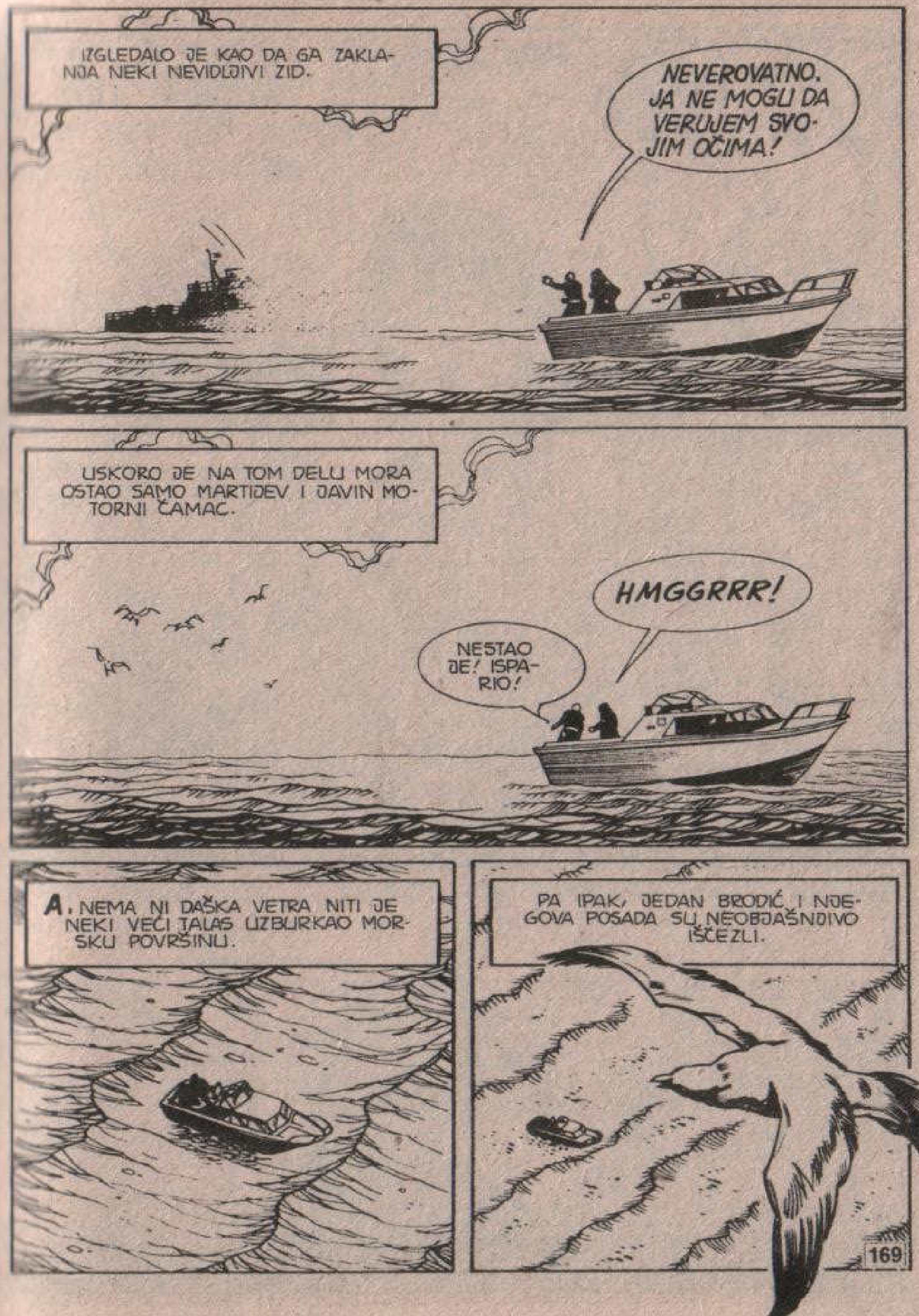
IZGLEDALO JE KAO DA GA ZAKLANJA NEKI NEVIDLJIVI ZID.
NEVEROVATNO. JA NE MOGU DA VERUJEM SVOJIM OČIMA!
USKORO JE NA TOM DELU MORA OSTAO SAMO MARTIJEV I JAVIN MOTORNI ČAMAC.
HMGGRRR!
NESTAO JE! ISPARIO!
A, NEMA NI DAŠKA VETRA NITI JE NEKI VEĆI TALAS UZBURKAO MORSKU POVRŠINU.
PA IPAK, JEDAN BRODIĆ I NJEGOVA POSADA SU NEOBJAŠNJIVO IŠČEZLI.

RGGGHHH!
NI... NI JA SAM JOŠ NE MOGU DA VERUJEM U TO, JAVA!
NAJRADIJE BIH OVOG TRENUTKA ZARONIO POKUŠAVAJUĆI DA PRONIKNEM U TO ŠTO SE SAD DESILO, ALI...
MORAMO SE OBRATITI POLICIJI PRE NEGO ŠTO SE DRUGI UMEŠAJU.
NAŠ BROD NIJE DALEKO. POKUŠAĆEMO DA DOVESLAMO DO NJEGA.
BANDITI SU KORISTILI LEGENDU O BERMUDSKOM TROUGLU DA BI PLJAČKALI, ALI TO TAJANSTVENO MESTO IH JE PROGUTALO.

NJUJORK.
POLICE
DALEKO OD OBLAKODERA I BUKE CENTRA MENHETNA...
...NA NEKOLIKO KORAKA OD VAŠINGTON SKVERA, NALAZI SE „ULAZNA KAPIJA“ U ŽIVOPISNI GRINVIČ VILIDŽ.

TU SE OTVARA VAŠINGTON NJUS, KRATKA, TIHA I ELEGANTNA ULICA...
...GDE, PRED KUĆICOM BROJ 3 STOJI PARKIRAN JEDAN LUKSUZNI FERARI.
UNUTRAŠNJOST OTMENOG STANA LIČILA JE NA MUZEJ.
SEDEĆI ISPRED „LIČNOG KOMPJUTERA" OPREMLJENOG „PROCESOROM REČI", ZATIČEMO NAŠEG STAROG PRIJATELJA...
BIP! BIP! BIP! BIP!
„NESTAO JE PRED NAŠIM OČIMA, KAO SNEŠKO BELIĆ KOJI SE ISTOPI POD SUNČEVIM ZRACIMA..."

ZNAŠ, DA MI TO NISI TI REKAO, KUNEM SE NE BIH POVEROVALA, MARTI...
I SAM SAM MISLIO DA JE POSREDI HALUCINACIJA. ČINILO MI SE KAO DA SAM SANJAO.
ALI, NE! POSLE NEKOLIKO ČASOVA, STIGLI SMO U LUKU.
IMALI SMO MALO PROBLEMA DA NAS PRIME U POLICIJU. KASNIJE SE OTKRILO DA SU U ČITAVOM SLUČAJU BILE UMEŠANE I NEKE KRUPNE ZVERKE.
„U SVAKOM SLUČAJU, POSLE NEKOLIKO ČASOVA, POLICIJA JE INTERVENISALA I ZAROBLJENICI SU OSLOBOĐENI."
POLICE

OTMIČARI SU POTVRDILI DA JE JEDAN DEO NJIH POŠAO BRODIĆEM ZA MNOM I JAVOM JA SAM SE DOBRO ČUVAO DA NE ISPRIČAM ŠTA SAM VIDEO.
TVRDIO SAM DA NE ZNAM NIŠTA. HTEO SAM DA SE ORGANIZUJE VELIKO TRAGANJE.
„I, ORGANIZOVANO JE. DEO MORA GDE JE BRODIĆ NESTAO PRETRAŽEN JE IZ VAZDUHA, METAR PO METAR...“
NAVY
...I JA SAM SE, POD IZGOVOROM DA UČESTVUJEM U TRAGANJU, NEKOLIKO PUTA, ZAJEDNO SA JAVOM, SPUSTIO NA SAMO DNO.
IAKO SMO PAŽLJIVO PRETRAŽIVALI PEDALJ PO PEDALJ, NIŠTA NISMO NAŠLI.

SVE JE IZGLEDALO UOBIČAJENO. RIBE SU U JATIMA PLOVILE TAMO-AMO. MIR MORSKIH DUBINA NIŠTA NIJE NARUŠAVALO.
ALI, TOKOM JEDNOG KRATKOG TRENUTKA KOJI JE SPASAO ŽIVOT MENI I JAVI, U TOM DELU OKEANA OTVORILA SU SE VRATA DRUGE DIMENZIJE...
HM...
I ŠTA SAD NAMERAVAŠ, MARTI? HOĆEŠ LI DA SE VRATIŠ TAMO?
NE. NE MISLIM O TOME. BAR ZASAD NE.
PRVO HOĆU DA RAŠČISTIM NEKE STVARI I MALO DA SE ODMORIM. TAJ SLUČAJ ME JE UZNEMIRIO.
HEJ! NEĆEŠ, VALJDA, REĆI DA NE PLANIRAŠ NIKAKVA PUTOVANJA, ISTRAŽIVANJA, OPASNE MISIJE, NEVOLJE U KOJE ĆEŠ DA SE UVALIŠ?
BAŠ TAKO! NEKO VREME ĆE MARTI MISTERIJA DA SEDI KOD KUĆE U PAPUČAMA.
ALI...TO JE *FANTASTIČNO*, LJUBAVI! ZAISTA, FANTASTIČNO!

KONAČNO ĆEMO NEKO VREME BITI ZAJEDNO! NIKO NAS NEĆE UZNEMIRAVATI!
HM... HM...
AH EHM...
OH! ŠTA JE, JAVA?...ZAR NE VIDIŠ DA SAM... HM...
UNK! UHM! RRR!
NEKO ME TRAŽI? ALI JA NIKOG NISAM OČEKIVAO.
?
UH! MOŽDA SAM SE PRERANO OBRADOVALA!

?
MARTI MISTERIJA?...
DA... S KIM IMAM ČAST DA...
JA SE ZOVEM MORTON, **PITER MORTON**. NO, MOJE IME VAM NEĆE NIŠTA REĆI.
DOŠAO SAM SAMO DA VAM ZAHVALIM ŠTO **STE ME SPASLI**.
JA VAS SPASAO? NE RAZUMEM.
HM...

JASNO JE DA NE MOŽETE ZNATI. VI ME NISTE NIKAD VIDELI.
JA SAM SE NALAZIO MEĐU PUTNICIMA OTETE JAHTE KOD BERMUDSKOG TROUGLA. ZAHVALJUJUĆI VAMA, POŠTEĐENI SMO STRAŠNOG KRAJA.
OH, DA...
...UVEREN SAM DA BI SVAKI DRUGI NA MOM MESTU ISTO TAKO POSTUPIO, MISTER MORTONE... NISTE MORALI...
GLEDAJ GA SAMO KAKO LIKUJE! PRETVARA SE DA MU JE SVEJEDNO, ALI PONOS MU IZBIJA IZ SVAKE PORE NA TELU.
ALI, DOBRO JE. UPLAŠILA SAM SE DA JE OVAJ ČOVEK DOŠAO DA MU PREDLOŽI NEKU BESMISLENU PUSTOLOVINU...
...SLIČNO ONOM TRAŽENJU ELDORADA ILI RUDNIKA KRALJA SOLOMONA.
IPAK, VRLO MI JE DRAGO ŠTO SAM VAS UPOZNAO, MISTER MORTONE. MOGU LI NEŠTO ZA VAS DA UČINIM?

HMM...
PA, UPRAVO ZATO SAM DOŠAO: DA ZATRAŽIM POMOĆ.
HEJ!
MOGU LI DA SEDNEM? PRIČA KOJU ĆU DA VAM ISPRIČAM VRLO JE DUGA, A NADAM SE ISTO TAKO I ZANIMLJIVA.
SVAKAKO, SAMO IZVOLITE!
HVALA... DRAGO MI JE ŠTO HOĆETE DA ME SASLUŠATE.
DRAGI PROFESORE, MORAM VAM REĆI DA OVO NIJE PRVI PUT DA MORE POKUŠAVA DA ME ODNESE SA SOBOM.

MORE ILI, BOLJE, LJUDI. PROŠLI PUT JE TO BILA JEDNA VOJNA PODMORNICA, OVOGA PUTA BANDITI ... ZASAD JOŠ NIKO NIJE USPEO...
VOJNA PODMORNICA? TO SE DESILO ZA VREME RATA?
I DA, I NE. JA SAM SE NALAZIO NA PUTNIČKOM BRODU.
DA LI STE IKAD ČULI ZA „LUZITANIJU"?
„LUZITANIJU"! ALI TO SE DESILO...
DAVNO. 1915. GODINE. JA SAM TADA IMAO SEDAM GODINA.
PROŠLO JE MNOGO VREMENA, ALI TA USPOMENA NIKAKO DA SE IZBRIŠE IZ MOG SEĆANJA. U TOM BRODOLOMU IZGUBIO SAM MAJKU I OCA...
... ALI SAM IZGUBIO JOŠ NEŠTO. SVOJU DETINJU NAIVNOST. OD TOG TRENUTKA SAM SHVATIO DA SU LJUDI SPREMNI NA SVE SAMO DA BI POSTIGLI SVOJ CILJ.
ALI NEĆU DA VAM DOSAĐUJEM SVOJOM LIČNOM FILOZOFIJOM.

VI, NADAM SE, SHVATATE DA JE TAJ BRODOLOM BIO VELIKA PREKRETNICA U MOM ŽIVOTU, I DA MOJE ZANIMANJE ZA NJEGA PREDSTAVLJA NEŠTO VIŠE OD OBIČNOG ISTORIJSKOG INTERESOVANJA.
KAO MALI NISAM DOBRO RAZUMEO ONO ŠTO JE ŠTAMPA PISALA, ALI KASNIJE SAM POČEO DA SE PITAM ZAŠTO SU TORPEDOVALI PUTNIČKI BROD?
NISAM SPREMAN DA VERUJEM, DA JE TO BIO OBIČAN RATNI POTEZ. MORA DA JE ZA TO POSTOJAO NEKI ODREĐEN RAZLOG.
IMA JOŠ LJUDI KOJI ISTO MISLE, MISTER MORTONE. O TOM TRAGIČNOM DOGAĐAJU NAPISANE SU MNOGOBROJNE KNJIGE.
ZNAM! SUMNJA SE, NA PRIMER, DA JE „LUZITANIJA" U SVOJOJ UTROBI IMALA SKRIVENO ORUŽJE...
...ILI NEŠTO SLIČNO. ALI JA IMAM SVOJU TEORIJU.

GODINAMA SAM VEROVAO DA JE MOJ OTAC BIO OBIČAN SLUŽBENIK U AMBASADI.
NEPOSREDNO PRED PRVI SVETSKI RAT ŽIVELI SMO U NJUJORKU. BILI SMO UGLEDNA PORODICA BEZ MATERIJALNIH TEŠKOĆA.
„S VREMENA NA VREME, OTAC I MAJKA SU ODLAZILI NA PUT DA PRISUSTVUJU NEKOJ PROSLAVI, KONFERENCIJI ZA ŠTAMPU I SLIČNO.“
TO NIJE BILO NIŠTA NEOBIČNO S OBZIROM NA NJEGOV POSAO.
TEK POSLE NEKOLIKO GODINA, KAD SAM POČEO DA ISTRAŽUJEM OKOLNOSTI U VEZI SA TRAGIČNIM POTAPANJEM „LUZITANIJE“, SAZNAO SAM ISTINU.
MOJ OTAC JE RADIO ZA TAJNU SLUŽBU. ZVANIČNO JE BIO POZNAT KAO „M-15“.

DIPLOMATSKI PASOŠ OMOGUĆAVAO MU JE IZVESNU SLOBODU KRETANJA, PA JE MOGAO DA OBAVLJA DELIKATNE MISIJE U STRANIM ZEMLJAMA.
TADA SAM SE SETIO NEKIH DELOVA REČENICA KOJE SAM ČUO PRE TRAGIČNOG PUTOVANJA A KOJIMA, KAO DETE, NISAM PRIDAVAO NIKAKVOG ZNAČAJA.
„BIO JE TO PERIOD KAD JE MOJ OTAC IZGLEDAO VEOMA ZABRINUT. U SVOJOJ NAIVNOSTI, JA SAM VEROVAO DA SE ON LJUTI NA NAS.“
PROMENIO SI SE, FRENK. HAJDE, RECI MI ŠTA TE TO MUČI.
JA...
...NE BI TREBALO DA TI TO KAŽEM, ALI PRINUĐEN SAM.
PROGONE ME!
ČINI MI SE DA SU NASLUTILI RAZLOG MOG POSLEDNJEG PUTOVANJA. ZA PETAMA SU MI DANONOĆNO.
SVE DOK TO ŠTO SAM NAŠAO NE BUDE...
...NA SIGURNOM MESTU, NEĆEMO IMATI MIRA. MORAMO ODMAH NA PUT.

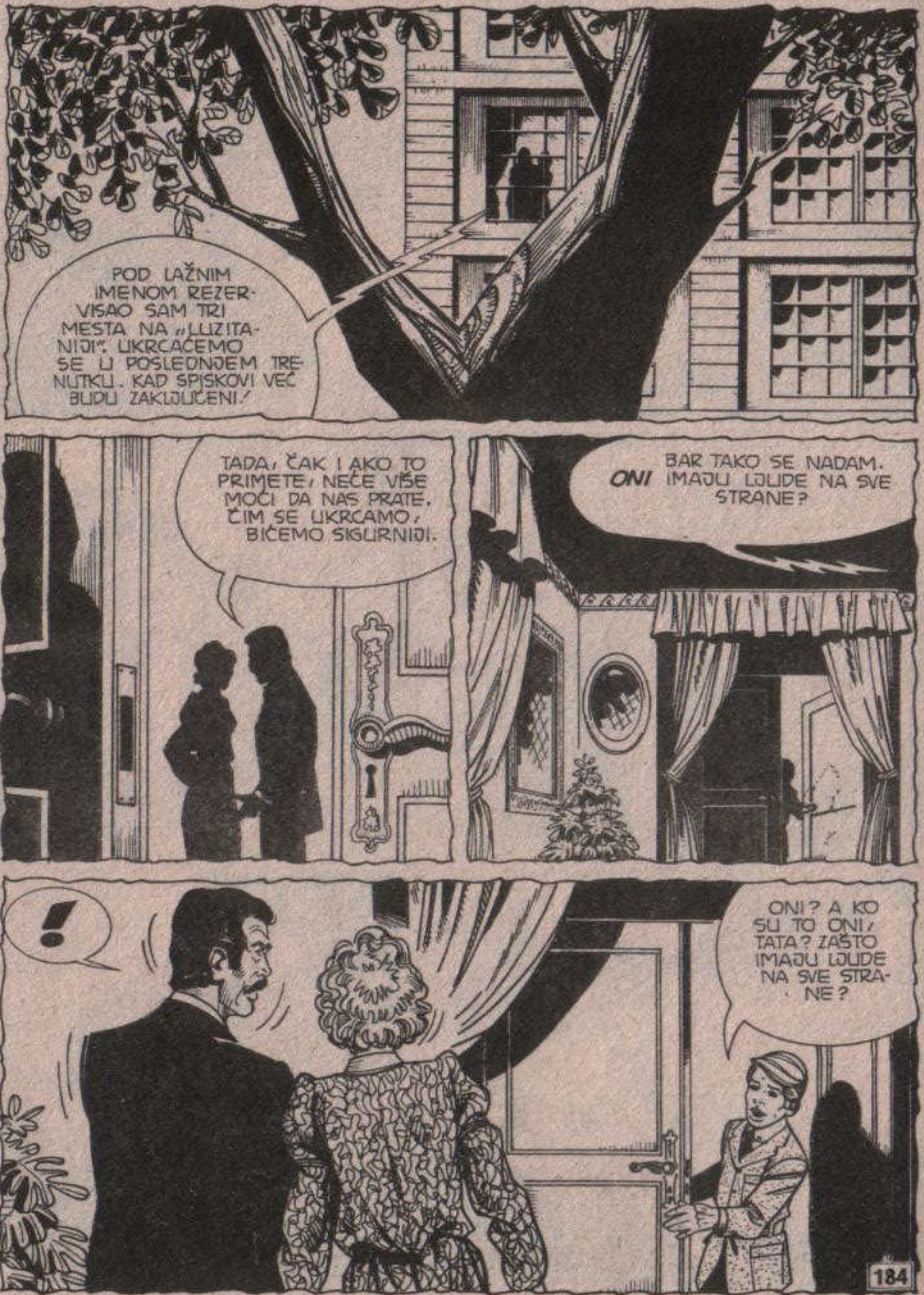

POD LAŽNIM IMENOM REZERVISAO SAM TRI MESTA NA „LUZITANIJI". UKRCAĆEMO SE U POSLEDNJEM TRENUTKU, KAD SPISKOVI VEĆ BUDU ZAKLJUČENI!
TADA, ČAK I AKO TO PRIMETE, NEĆE VIŠE MOĆI DA NAS PRATE. ČIM SE UKRCAMO, BIĆEMO SIGURNIJI.
BAR TAKO SE NADAM. **ONI** IMAJU LJUDE NA SVE STRANE?
!
ONI? A KO SU TO ONI, TATA? ZAŠTO IMAJU LJUDE NA SVE STRANE?

NE MISLI O TOME, PITER... RAZGOVARALI SMO O JEDNOJ FUDBALSKOJ UTAKMICI.
NARAVNO! A SAD HAJDE NA SPAVANJE, VEĆ JE KASNO.
I SAD, POSLE TOLIKIH GODINA, SEĆAM SE KAKO SE OTAC UPLAŠIO VIDEVŠI DA SAM JA PRISLUŠKIVAO RAZGOVOR.
UKRCALI SMO SE PRAKTIČNO **BEZ PRTLJAGA.** TO SAM ZAPAMTIO ZATO ŠTO SAM ŽELEO DA SA SOBOM PONESEM NEKE IGRAČKE DO KOJIH MI JE BILO NAROČITO STALO.
LUSITANIA

MEĐUTIM, OTAC JE SA SOBOM PONEO TEŽAK OKOVANI SANDUK. DRŽAO GA JE U KABINI, A NE U UTROBI BRODA ZAJEDNO SA PRTLJAGOM OSTALIH PUTNIKA.
PITAO SAM GA ŠTA JE U NJEMU, ALI MI JE REKAO NEODREĐENO. POŠTO MI JE ČESTO TAKO ODGOVARAO, NISAM TOME PRIDAVAO NEKU NAROČITU VAŽNOST.
MOŽDA JE SVE TO PLOD MAŠTE JEDNOG STARCA, PROFESORE... ALI DA SAM UBEĐEN DA NAS JE TA PODMORNICA ČEKALA.
OČIGLEDNO, TAJANSTVENI NEPRIJATELJI MOGA OCA NISU HTELI DA TAJ SANDUK, BEZ OBZIRA ŠTA JE U NJEMU, DOSPE U PROTIVNIČKE RUKE. MILIJE IM JE BILO DA GA POTOPE IZAZVAVŠI SMRT 785 PUTNIKA.
KABOOMM
DA LI STE POKUŠALI DA POGODITE ŠTA JE BILO U TOM SANDUKU, MISTER MORTONE?
NA ŽALOST, NISAM. ALI ZNAM ODAKLE JE DONET.

NEĆU VAM PRIČATI KOLIKO SAM PROBLEMA IMAO POKUŠAVAJUĆI DA ODGONETNEM GDE JE MOJ OTAC BIO PRE TOG TRAGIČNOG PUTOVANJA.
ČINJENICA JE DA SAM DOBAVIO INFORMACIJU. PRVO JE STIGAO U NASAU.
„TAMO JE SREO SA JEDNIM TIPOM ZVANIM „R". TO JE BIO ŠEF LOKALNOG OGRANKA „M 15."
„ZAJEDNO, NA JEDNOM RIBARSKOM BRODU (ALI, VEROVATNO JE TO BIO BROD TAJNE SLUŽBE, SAMO KAMUFLIRAN) STIGLI SU U HAMILTON NA BERMUDIMA."

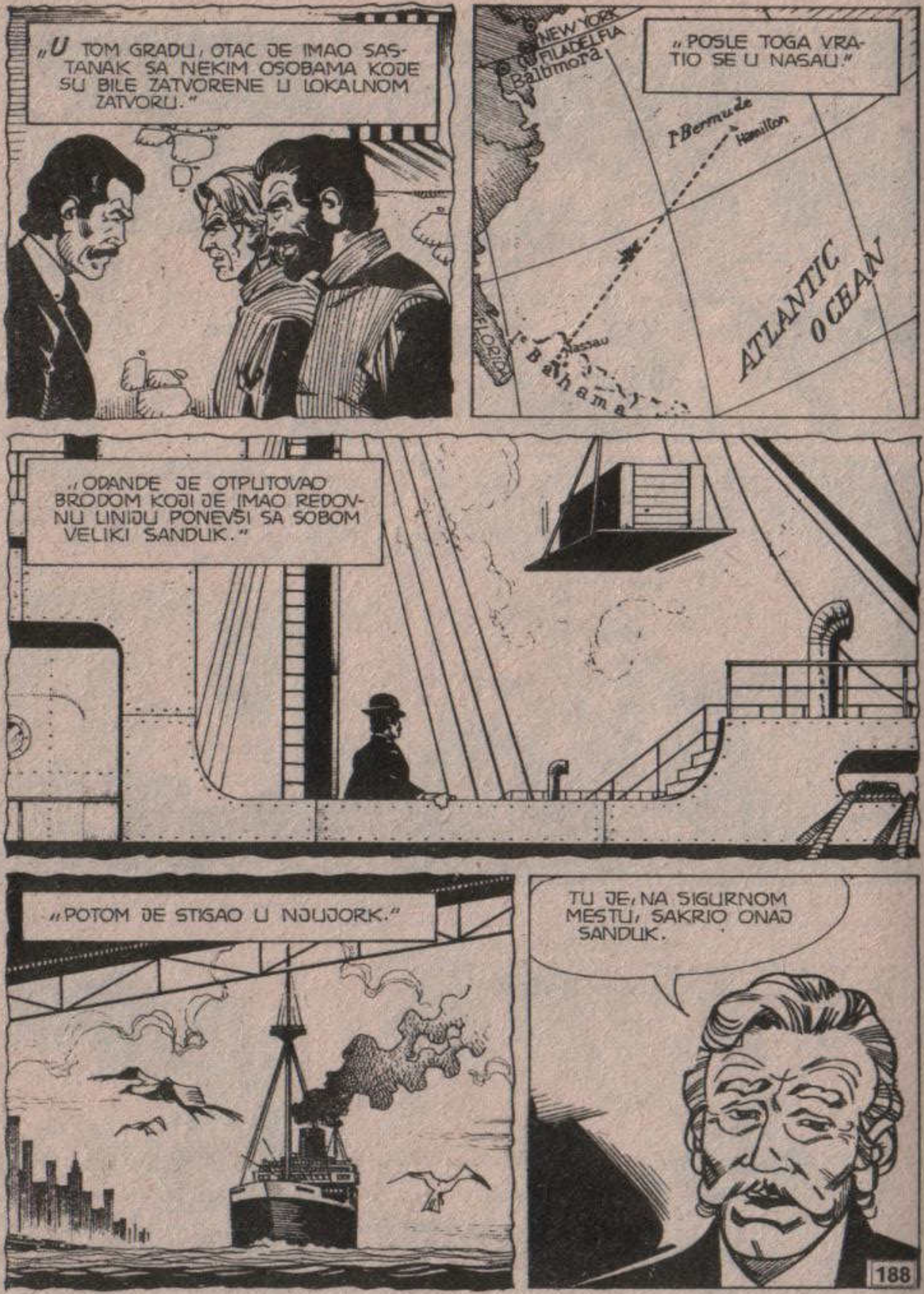
„U TOM GRADU, OTAC JE IMAO SASTANAK SA NEKIM OSOBAMA KOJE SU BILE ZATVORENE U LOKALNOM ZATVORU."
NEW YORK
FILADELFIA
Baltimora
I. Bermude
Hamilton
„POSLE TOGA VRATIO SE U NASAU."
FLORIDA
Nassau
Bahama
ATLANTIC OCEAN
„ODANDE JE OTPUTOVAO BRODOM KOJI JE IMAO REDOVNU LINIJU PONEVŠI SA SOBOM VELIKI SANDUK."
„POTOM JE STIGAO U NJUJORK."
TU JE, NA SIGURNOM MESTU, SAKRIO ONAJ SANDUK.

A SAD SE VRATIMO NA TRENUTAK KAD SAM ZAPOČEO SVOJU PRIČU. NEKO JE BIO UPOZNAT SA ČITAVIM SLUČAJEM.
TO SU SIGURNO BILI PROTIVNIČKI ŠPIJUNI KOJI SU IMALI ZADATAK DA PO SVAKU CENU SPREČE MOGA OCA DA ODNESE SANDUK NA SIGURNO MESTO.
„MOJI RODITELJI I JA, SMESTA SMO KRENULI NA PUT, UZ SVE MOGUĆE MERE PREDOSTROŽNOSTI."
KAO ŠTO SAM VAM VEĆ REKAO, DO TIH INFORMACIJA DOŠAO SAM VEOMA TEŠKO... ZAMISLITE, ZA TO SAM SAZNAO TEK PROŠLE GODINE.
PREMA TOME, MOJE PRISUSTVO NA BAHAMIMA NIJE BILO SLUČAJNO. POKUŠAO SAM DA IDEM TRAGOM PUTOVANJA MOGA OCA.

„JA SAM DISKRETNO ISTRAŽIVAO SVA ARHIVA TAJNE SLUŽBE KOJA SE ODNOSI NA TU TRAGIČNU GODINU, UNIŠTENA JE."
NIJE BILO MOGUĆNOSTI DA PRONAĐEM MISTERA „R" UOSTALOM, SUMNJAM DA JE JOŠ ŽIV...
...S OBZIROM DA JE 1915. GODINE ZAUZIMAO VEOMA VAŽNO MESTO. TREBALO JE DA JE IMAO NAJMANJE TRIDESET PET GODINA. PREMA TOME, SAD BI MU BILO OKO STO GODINA.
HM... DA LI STE BILI I U HAMILTONU?
NARAVNO. BAŠ SAM TO HTEO DA VAM KAŽEM.

U HAMILTONU SAM OTKRIO DA JE MOJ OTAC IŠAO TAMO DA RAZGOVARA SA ZATVORENICIMA I TO ZNAM APSOLUTNO POUZDANO.
„MEĐUTIM, NA OSNOVU REGISTARA IZ TOGA DOBA ISPADA DA JE ZATVOR U TOM PERIODU BIO PRAZAN, ISKLJUČUJUĆI NEKOLIKO PIJANACA KOJI SU POVREMENO U NJEGA PRITVARANI."
BILI SU TO LJUDI KOJI NI U KOM SLUČAJU NISU MOGLI BITI POVEZANI SA MOJIM OCEM.
DAKLE, PREMA VAMA, ZATVORENICI KOJE JE VAŠ OTAC ISPITIVAO NISU BILI UOPŠTE REGISTROVANI.
VEROVATNO SU TO BILI ŠPIJUNI. VI ZNATE, BOLJE OD MENE, DA TAJNE SLUŽBE IMAJU POSEBNE METODE.

MOŽDA NISU HTELI DA SE SAZNA DA SU IH ZATVORILI... MOŽDA SU IH NATERALI DA GOVORE, PA IH ZATIM „DISKRETNO" UKLONILI.
TO SU STRAŠNE STVARI, MISTER MORTONE... ALI SE, NA ŽALOST, I ONE DEŠAVAJU.
ZNAM...
...IMAO SAM DOVOLJNO VREMENA DA O TOME RAZMIŠLJAM DOK SAM BIO ZAROBLJEN KOD ONIH GUSARA KOJIMA STE VI DOŠLI GLAVE.
„ZAISTA, DOK SAM SE VRAĆAO, IZMEĐU HAMILTONA I NASAUA, JAHTU JE ZAROBIO LAŽNI PATROLNI ČAMAC..."
„...I, KAO ŠTO VAM JE POZNATO, PREVEZENI SMO NA ONO PROKLETO OSTRVO PRED NJU PROVIDENSOM."

JA SAM U TOKU SVOJIH ISTRAŽIVANJA SHVATIO DA JE U PITANJU ŠPIJUNSKA AFERA VEZANA ZA NEKI TAJANSTVENI PREDMET. ONA JE BILA UZROK SMRTI HILJADU LJUDI.
VUČEN SVOJOM LIČNOM RADOZNALOŠĆU... I NEKOM MANIJAČKOM ŽELJOM DA SAZNAM ŠTA JE BILO U ONOM TAJANSTVENOM SANDUKU...
...ODLUČIO SAM DA SE OBRATIM VAMA. OSIM TOGA, POSTOJI JOŠ JEDAN RAZLOG.
NADAM SE DA SE NEĆETE UVREDITI ZBOG OVOGA ŠTO ĆU VAM REĆI, PRIJATELJU. NIKAD SE NISAM MNOGO INTERESOVAO ZA ARHEOLOGIJU I ISTRAŽIVANJA.
STOGA VAS, SVE DO NEDAVNO, NISAM ZNAO ČAK NI PO IMENU. ZA MENE JE MARTI MISTERIJA BIO POTPUNO NEPOZNAT.
?
SAZNAO SAM KO STE TEK POŠTO STE NAS OSLOBODILI OD ONIH GUSARA...

...RASPITAO SAM SE I ČUO DA SE VI BAVITE, IZMEĐU OSTALOG, TAJANSTVENIM ČINJENICAMA I MESTIMA... KAO ŠTO JE ČUVENI BERMUDSKI TROUGAO, GDE JE SVE OVO I POČELO.
MOJE INTERESOVANJE ZA VAS NIJE PODSTAKNUTO SAMO TIME ŠTO STE MI SPASLI ŽIVOT.
VIDITE, IMA JOŠ NEŠTO ŠTO SAM SAZNAO VODEĆI ISTRAGU U VEZI SA MOJIM OCEM, A ČEMU, PRE NEGO ŠTO SAM VAS UPOZNAO, NISAM PRIDAVAO VAŽNOSTI: ŠIFROVANO IME OPERACIJE U KOJU JE BIO UMEŠAN 1915. GODINE.
?
ZVALA SE:
OPERACIJA MARTI MISTERIJA!
NASTAVIĆE SE
KAKO ĆE MARTI MISTERIJA RAZMRSITI TAJANSTVENU MREŽU ISPLETENU OKO NJEGOVOG IMENA I DA LI ĆE REŠITI ZAGONETKU BERMUDSKOG TROUGLA SAZNAĆETE NA STRANAMA SLEDEĆEG VANREDNOG BROJA LUNOVOG MAGNUS STRIPA.

ĐIL ĐIL ĐIL ĐI

U SLEDEĆEM BROJU

Tajna **BERMUDSKOG TROUGLA** se nastavlja. Brodić koji je došao iz budućnosti vetar je odneo na pučinu, gde je i potonuo. To »putovanje u vreme« ostaće i za Martija Misteriju nerazjašnjena misterija.

ĐIL. . . u novoj epizodi **KUĆA DUHOVA.** U najvećem luna parku na svetu postoji i **KUĆA DUHOVA.** Tu Đil otkriva tajanstvenog otmičara devojčice Sare. . . Dolazi do borbe na život i smrt. . .